



EDISI SENIN 16 JUNI 2026

H A R I A N

LENTERA

Inspirasi Perubahan

TODAY

02

GOVERNMENTTODAY
Rapat Minggu Malam: Prabowo Minta Rosan Buka Data Investasi

05

NUSANTARA
Buntut Skandal Hanania, Menhaj Wajihkan Akreditasi Travel Umrah

10

LISTSTYLE
Investasi Fesyen Abadi: Ketahu! 10 Jenis Celana Jeans Ini

PENGUMUMAN

Sehubungan dengan Libur nasional memperingati Tahun Baru Islam 1448 Hijriah, Koran Lentera tidak terbit pada Selasa (16/6/2026) dan akan kembali terbit pada Rabu (17/6/2026). Pembaca tetap dapat menikmati berita dan informasi terkini melalui website resmi di www.lentera.co dan www.lenteratoday.com.

MENANTI NYANYIAN SONY DI BALIK NADA SUMBANG MBG

Kasus dugaan korupsi tata kelola Program Makan Bergizi Gratis (MBG) memasuki fase krusial. Permohonan justice collaborator (JC) mantan Wakil Kepala Badan Gizi Nasional (BGN) Sony Sonjaya bakal mulai diperiksa Kejaksaan Agung (Kejagung). Permohonan perlindungan juga telah diterima Lembaga Perlindungan Saksi dan Korban (LPSK). Nama 32 orang pun sempat viral di media sosial diduga terseret kasus korupsi dalam program unggulan Presiden Prabowo tersebut. Ada inisial NS, lalu ada inisial D, lalu ada inisial SS, kemudian ada inisial DZ yang sempat disebut Sony di depan wartawan. Bahkan narasi yang beredar di media sosial menyebut mengenai adanya pembagian keuntungan ke Prabowo. Hal tersebut langsung ditepis Kepala Badan Gizi Nasional (BGN) Nanik S Deyang. Diketahui, sejak diluncurkan MBG memang terus dibayangi berbagai masalah. Mulai dari kasus keracunan massal, ratusan dapur SPPG yang dilaporkan berhenti beroperasi akibat kendala pendanaan, persoalan sertifikasi dan pengelolaan limbah, hingga dugaan penipuan kerja sama serta korupsi. Di tengah persoalan yang belum tuntas, muncul pula tantangan baru terkait rencana penggunaan kantin sekolah sebagai pengganti dapur MBG di daerah tertinggal. Publik kini menanti sejauh mana 'nyanyian' Sony dapat membuka tabir sumbangnya program MBG. Apakah rentetan persoalan tersebut saling berkaitan atau berdiri sendiri? BACA HAL 11...

Kasus Korupsi

Penahanan

Ditahan di Rutan Salemba cabang Kejaksaan Agung sejak Juni 2026.

Dugaan Kasus

Diduga terlibat penyimpangan tata kelola dan mark-up pengadaan Program MBG.

Klaim Sony

Mengaku siap membongkar kasus secara menyeluruh.

Nama Besar

Sebut 26-30 tokoh eksekutif dan legislatif diduga terlibat.

Barang Bukti

Bukti percakapan disebut tersimpan di ponsel yang disita Kejaksaan Agung.



Harta

Kekayaan



LHKPN 27 Maret 2025

RP906.000.000.



LHKPN 30 Maret 2026

RP12.987.000.000

Rincian Aset Terbaru (2026):



Tanah dan Bangunan:

RP10.073.000.000,



Alat Transportasi

RP823.000.000,



Harta Bergerak Lainnya

RP250.000.000.

Kas dan Setara Kas:

RP1.841.000.000.

Utang

Rp 0 (tidak memiliki utang).

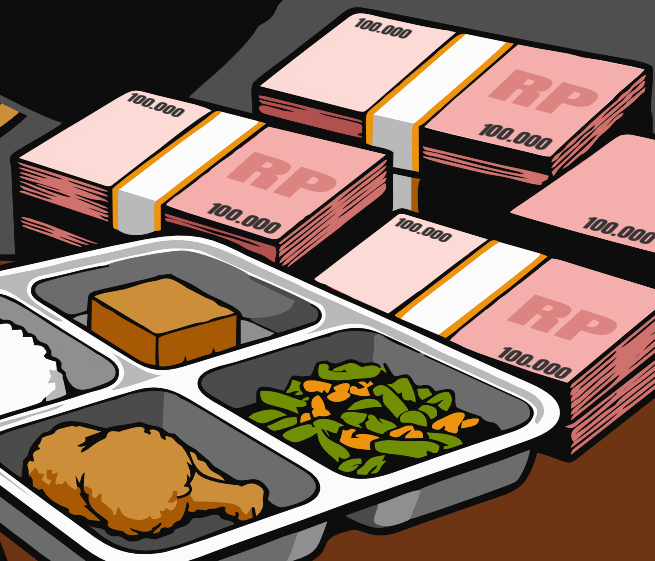

RAPAT MINGGU MALAM: PRABOWO MINTA ROSAN BUKA DATA INVESTASI

Presiden Prabowo Subianto menggelar rapat terbatas bersama sejumlah menteri Kabinet Merah Putih di kediaman pribadinya di Jalan Kertanegara, Jakarta Selatan, Minggu (14/6). Meski berlangsung pada hari libur, rapat tersebut membahas isu yang dinilai strategis bagi perekonomian nasional, yakni perkembangan investasi Indonesia dan hasil kunjungan kerja pemerintah ke sejumlah negara mitra.

Dalam pertemuan itu, Prabowo menerima laporan langsung dari Menteri Investasi dan Hilirisasi/Kepala BKPM yang juga CEO Danantara Indonesia, Rosan Perkasa Roeslani. Laporan tersebut merupakan hasil rangkaian kunjungan kerja Rosan ke Amerika Serikat serta sejumlah negara di kawasan Eropa dan Asia dalam beberapa waktu terakhir.

Sekretaris Kabinet Teddy Indra Wijaya mengatakan pembahasan utama rapat adalah perkembangan investasi nasional sekaligus tindak lanjut dari komunikasi pemerintah dengan para calon investor dan mitra strategis di berbagai negara.

Rapat itu turut dihadiri Menteri Energi dan Sumber Daya Mineral (ESDM) Bahlil Lahadalia, Menteri Keuangan Purbaya Yudhi Sadewa, Menteri Pendidikan Tinggi, Sains, dan Teknologi Brian Yulianto, COO



Presiden Prabowo Subianto (tengah) membahas laporan Menteri Investasi dan Hilirisasi sekaligus Kepala BPI Danantara Rosan Roeslani terkait hasil kunjungan kerjanya ke Amerika Serikat dan sejumlah negara di Eropa dan Asia bersama sejumlah menteri Kabinet Merah Putih di kediaman Kertanegara, Jakarta Selatan, Jakarta, Minggu (14/6/2026). (@sekretariat.kabinet)

Danantara sekaligus Kepala BP BUMN Dony Oskaria, Menteri Sekretaris Negara Prasetyo Hadi, serta Sekretaris Kabinet Teddy Indra Wijaya.

Dalam keterangannya, Teddy menyebut laporan yang diterima Presiden menunjukkan adanya

peningkatan kepercayaan dunia internasional terhadap Indonesia. Menurutnya, hasil pertemuan dan peninjauan investasi selama kunjungan ke berbagai negara menunjukkan minat investor global terhadap Indonesia masih kuat, bahkan

meningkat di sejumlah sektor yang menjadi prioritas pemerintah.

"Laporan tersebut menunjukkan fakta dan data valid meningkatnya kepercayaan dunia internasional terhadap Indonesia, yang tercermin dari tingginya minat dan masuknya investasi ke berbagai sektor strategis nasional," kata Teddy.

Pernyataan tersebut menjadi penting di tengah munculnya berbagai sorotan terhadap kondisi ekonomi Indonesia dalam beberapa pekan terakhir. Pemerintah ingin menunjukkan bahwa di tengah ketidakpastian ekonomi global, Indonesia masih dipandang sebagai tujuan investasi yang menarik bagi investor internasional.

Menurut Teddy, data yang disampaikan Rosan kepada Presiden tidak hanya berisi komitmen investasi baru, tetapi juga gambaran mengenai respons investor terhadap agenda hilirisasi, industrialisasi, pengembangan energi, hingga berbagai proyek strategis yang saat ini didorong pemerintah. (wid,ist,kum/dya)

Realisasi Investasi PMA (Jan-Mar 2026)

-  **Singapura**
Realisasi PMA (Triwulan I 2026) mencapai US\$4,6 miliar
-  **Hong Kong**
Masuk dalam daftar Top 5 Utama
-  **Tiongkok**
Fokus pada program Hilirisasi Industri
-  **Jepang**
Kondisi menguat pasca-kunjungan kerja bilateral
-  **Korea Selatan**
Fokus pada Sektor Teknologi & Ekosistem EV (Kendaraan Listrik)

Karton Korea-Malaysia Kini Kena Bea Masuk Antidumping

Menteri Keuangan Purbaya Yudhi Sadewa mengenakan bea masuk antidumping terhadap produk impor kertas karton dupleks asal Korea, Malaysia dan Taiwan. Kebijakan diambil karena berdasarkan hasil penyelidikan, ditemukan bukti terjadinya dumping atas impor produk dari ketiga negara tersebut yang menyebabkan kerugian bagi industri dalam negeri.

Hal itu dituangkan dalam Peraturan Menteri Keuangan (PMK) Nomor 40 Tahun 2026. Kebijakan berlaku mulai 25 Juni 2026 sampai lima tahun alias 2031.

"Bahwa sesuai dengan hasil penyelidikan Komite Antidumping Indonesia telah ditemukan bukti terjadinya dumping atas impor produk kertas karton dupleks yang berasal dari Republik Korea, Malaysia dan Taiwan, sehingga menyebabkan kerugian bagi industri dalam negeri,"

tulis pertimbangan aturan tersebut, dikutip Minggu (14/6/2026).

Bea masuk antidumping adalah pungutan negara yang dikenakan terhadap barang dumping yang menyebabkan kerugian. Pengenaan bea masuk antidumping yang dimaksud merupakan tambahan dari bea masuk umum (most favoured nation), atau bea masuk preferensi berdasarkan perjanjian atau kesepakatan internasional yang telah dikenakan.

Dalam hal ini bea masuk antidumping dikenakan terhadap impor produk kertas karton dupleks dengan uraian kertas karton multilapis, berat mulai dari 210 hingga 450 gram/sqm, permukaan atas dominan warna putih dan permukaan belakang warna abu-abu yang termasuk dalam pos tarif ex4810.32.90 dan ex4810.92.90.

Rumus tarif bea masuk

antidumping dihitung per satuan barang dalam satuan mata uang tertentu x jumlah satuan barang x nilai tukar mata uang.

Terhadap impor produk kertas karton dupleks, importir harus menyertakan dokumen Certificate of Analysis (CoA) yang memuat informasi mengenai tingkat kecemerlangan (brightness) produk kertas karton dupleks saat penyampaian pemberitahuan pabean impor. Pejabat bea cukai kemudian melakukan penelitian terhadap dokumen tersebut untuk membuktikan tingkat brightness.

"Dalam hal importir tidak melampirkan dokumen CoA atau melampirkan dokumen CoA namun tidak mencantumkan tingkat brightness sehingga tidak diketahui tingkat brightness dari kertas karton dupleks, pejabat bea dan cukai melakukan penelitian lebih lanjut

untuk mengetahui tingkat brightness. Hasil penelitian menjadi dasar bagi pejabat bea dan cukai dalam menentukan pengenaan bea masuk antidumping," tulis Pasal 6 ayat (3) dan (4).

Lebih lanjut dijelaskan, bea masuk antidumping berlaku terhadap barang impor kertas karton dupleks yang dokumen pemberitahuan pabean impornya telah mendapat nomor pendaftaran dari kantor pabean tempat penyelesaian kewajiban pabean, dalam hal penyelesaian kewajiban pabean dilakukan dengan pengajuan pemberitahuan pabean; atau tarif dan nilai pabeannya ditetapkan oleh kantor pabean tempat penyelesaian kewajiban pabean, dalam hal penyelesaian kewajiban pabean dilakukan tanpa pengajuan pemberitahuan pabean. (wid,ist/dya)

Buntut Temuan BPK soal Dana BOS

DPR SOROTI MUNDURNYA 326 KEPSEK SULSEL

Sebanyak 326 kepala sekolah SMA dan SMK di Sulawesi Selatan mengundurkan diri setelah muncul temuan Badan Pemeriksa Keuangan (BPK) terkait pengelolaan Dana Bantuan Operasional Sekolah (BOS). Merespons fenomena tersebut, Wakil Ketua Komisi X DPR RI Lalu Hadrian Irfani meminta pemerintah melakukan evaluasi menyeluruh terhadap tata kelola dana BOS sekaligus mengusut akar persoalan yang memicu pengunduran diri massal para kepala sekolah.

Wakil Ketua Komisi X DPR RI, Lalu Hadrian Irfani, meminta pemerintah melakukan evaluasi menyeluruh terhadap tata kelola Dana Bantuan Operasional



Wakil Ketua Komisi X DPR RI, Lalu Hadrian Irfani

TEMUAN BPK DI DISDIK SULSEL

Temuan BPK

- Ada indikasi aliran dana cashback dari pihak ketiga dalam pengadaan buku yang bersumber dari dana BOS.
- Pengelolaan anggaran dinilai melanggar administrasi dan integritas ASN.

Dampak

- Sebanyak 326 kepala sekolah diminta menandatangani surat pernyataan mundur:
 - 128 orang tahap pertama
 - 198 orang tahap kedua
- Disdik Sulsel menyebut langkah ini sebagai evaluasi dan reposisi jabatan.

Fakta Penting

- Kepala sekolah terkait telah mengembalikan seluruh kerugian negara ke kas daerah sesuai rekomendasi BPK.

Sikap DPRD Sulsel

- Komisi E DPRD Sulsel meminta sanksi dibatalkan karena kerugian negara sudah dikembalikan.
- DPRD juga mendesak penghentian pelaksanaan surat pengunduran diri agar tidak mengganggu PPDB 2026/2027.

Sekolah (BOS) menyusul pengunduran diri massal 326 kepala sekolah di Sulawesi Selatan setelah muncul temuan Badan Pemeriksa Keuangan (BPK) terkait pengelolaan keuangan sekolah.

Menurut Lalu, fenomena tersebut tidak bisa dianggap sepele karena berpotensi memengaruhi keberlangsungan layanan pendidikan jika tidak ditangani secara tepat.

"Kami memandang bahwa mundurnya kepala sekolah di Sulawesi Selatan merupakan persoalan yang perlu dicermati secara serius dan proporsional," kata Lalu, Minggu (14/6).

Ia menegaskan, temuan BPK terkait pengelolaan Dana BOS harus ditindaklanjuti sesuai ketentuan peraturan perundang-undangan yang berlaku. Namun, proses penegakan

akuntabilitas tersebut juga harus dibarengi dengan pembinaan dan pendampingan kepada satuan pendidikan.

"Temuan BPK terkait pengelolaan Dana BOS harus ditindaklanjuti sesuai ketentuan peraturan perundang-undangan. Namun, pada saat yang sama, perlu dipastikan bahwa proses pembinaan, pendampingan, dan penegakan akuntabilitas tetap harus dilakukan secara adil serta tidak menimbulkan gangguan terhadap penyelenggaraan layanan pendidikan di sekolah," ujarnya.

Komisi X DPR, lanjut Lalu, mendorong pemerintah daerah, Kementerian Pendidikan Dasar dan Menengah (Kemendikdasmen), serta aparat pengawasan untuk menelusuri faktor-faktor yang menyebabkan ratusan kepala sekolah memilih melepaskan jabatannya. Evaluasi tersebut dinilai penting guna menemukan akar persoalan dan menyusun langkah perbaikan yang tepat.

"Komisi X DPR RI mendorong pemerintah daerah, Kemendikdasmen, serta aparat pengawasan untuk melakukan evaluasi menyeluruh terhadap tata kelola Dana BOS, termasuk mengidentifikasi akar permasalahan yang menyebabkan banyak kepala sekolah memilih mengundurkan diri," katanya.

Selain evaluasi, Lalu juga menekankan pentingnya penguatan kapasitas manajemen sekolah, khususnya dalam aspek administrasi dan pengelolaan keuangan. Menurutnya, kepala sekolah tidak hanya berperan sebagai pemimpin pendidikan, tetapi juga harus mampu menjalankan tata kelola anggaran secara profesional dan akuntabel.

"Harapan kami, ke depan, penguatan kapasitas manajemen dan administrasi keuangan sekolah perlu menjadi perhatian kita bersama, agar kepala sekolah dapat menjalankan tugasnya secara profesional, akuntabel, dan tetap fokus pada peningkatan mutu pendidikan," tuturnya.

Sebelumnya, Dinas Pendidikan Sulawesi Selatan mengungkap bahwa gelombang pengunduran diri kepala sekolah berkaitan dengan temuan BPK mengenai pengelolaan keuangan sekolah, terutama Dana BOS, yang dinilai bermasalah secara administratif. Evaluasi terhadap para kepala sekolah dilakukan berdasarkan hasil pengawasan dan rekomendasi sejumlah lembaga, termasuk BPK dan Inspektorat. (tin,ist,kum/dya)

Total 500 Kepala Sekolah di Sulsel Diminta Mundur

Berdasarkan informasi yang terungkap dalam rapat tersebut, proses pengunduran diri berlangsung dalam dua tahap. Pada tahap pertama terdapat 128 kepala sekolah yang diminta mengundurkan diri. Sementara pada tahap kedua jumlahnya bertambah 198 kepala sekolah.

Secara keseluruhan, Dinas Pendidikan Sulsel disebut telah menyarankan sekitar 500 kepala sekolah untuk membuat surat pernyataan pengunduran diri menyusul hasil evaluasi yang dilakukan pemerintah daerah.

Polemik ini berawal dari temuan Badan Pemeriksa Keuangan (BPK) terkait pengelolaan keuangan sekolah, termasuk Dana BOS. Temuan tersebut kemudian menjadi salah satu bahan evaluasi terhadap kinerja para kepala sekolah.

Dinas Pendidikan Sulsel menegaskan langkah tersebut bukan merupakan bentuk sanksi langsung,

melainkan bagian dari mekanisme evaluasi kinerja yang harus dilakukan sesuai ketentuan yang berlaku.

Menurut Disdik Sulsel, kepala sekolah memiliki tanggung jawab tidak hanya dalam aspek akademik dan manajerial, tetapi juga dalam tata kelola keuangan sekolah. Karena itu, berbagai temuan yang muncul dalam pengelolaan anggaran menjadi salah satu indikator yang digunakan dalam proses penilaian kinerja.

Persoalan ini kemudian mendapat perhatian DPRD Sulsel. Komisi E DPRD meminta agar proses evaluasi dilakukan secara transparan dan tidak mengganggu stabilitas penyelenggaraan pendidikan di sekolah.

RDP yang digelar bersama Dinas Pendidikan Sulsel juga membahas dampak kebijakan tersebut terhadap dunia pendidikan, mengingat jumlah kepala sekolah yang terdampak mencapai ratusan orang di berbagai daerah. (wid,ist/dya)



POLEMIK pengelolaan Dana Bantuan Operasional Sekolah (BOS) di Sulawesi Selatan berbuntut panjang. Sedikitnya 500 kepala sekolah SMA dan SMK di daerah tersebut diminta membuat surat pernyataan pengunduran diri setelah muncul temuan Badan Pemeriksa Keuangan (BPK) terkait pengelolaan keuangan sekolah.

Permintaan pengunduran diri itu menjadi sorotan setelah dibahas dalam rapat dengar pendapat (RDP) Komisi E DPRD Sulawesi Selatan bersama Dinas Pendidikan (Disdik) Sulsel.

ASRUL AZIS TABA GUGAT STATUS TERSANGKA KASUS KORUPSI KUOTA HAJI

Ketua Umum Asosiasi Kesatuan Tour Travel Haji Umrah (Kesthuri) sekaligus Komisaris PT Raudah Eksati Utama, Asrul Azis Taba (ASR), mengajukan gugatan praperadilan terhadap Komisi Pemberantasan Korupsi (KPK). Langkah hukum tersebut ditempuh untuk menguji keabsahan penetapan dirinya sebagai tersangka dalam perkara dugaan korupsi pengelolaan kuota haji tambahan periode 2023-2024.

Permohonan praperadilan itu telah tercatat dalam Sistem Informasi Penelusuran Perkara (SIPP) Pengadilan Negeri Jakarta Selatan dengan nomor perkara 89/Pid.Pra/2026/PN JKT.SEL sejak Rabu, 10 Juni 2026.

Dalam keterangan yang tercantum di laman SIPP, perkara tersebut



Pada musim haji 2026, salah satu primadona yang menjadi oleh-oleh jemaah yakni "anak unta" alias boneka unta. Tak tanggung-tanggung, ada jemaah yang membawa hingga belasan boneka. (Mch.dok)

REKAM JEJAK ASRUL AZIS TABA

Informasi Organisasi

- Komisaris PT Raudah Eksati Utama.
- Ketua Umum Kesthuri selama tiga periode.
- Salah satu pendiri KKSS.

Kasus Korupsi Kuota Haji

- Ditetapkan KPK sebagai tersangka kasus kuota tambahan haji
- Diduga terlibat pengaturan distribusi 20 ribu kuota haji tambahan.
- Skema tersebut menguntungkan biro travel tertentu.

Dugaan Aliran Dana

- Diduga memberikan US\$406.000 kepada Ishfah Abidal Aziz (Gus Alex).
- Bertujuan mengondisikan kuota haji khusus.
- Diduga menghasilkan keuntungan tidak sah Rp40,8 miliar.

Status Hukum

- Diciegah ke luar negeri sejak April 2026.
- Ditahan KPK sejak 8 Juni 2026.



PEMERINTAH terus mendorong reformasi tata kelola penyelenggaraan ibadah haji dengan menekankan pentingnya transparansi serta penegakan hukum terhadap berbagai praktik yang dinilai merugikan jemaah.

Wakil Menteri Haji dan Umrah, Dahnil Anzar Simanjuntak, menegaskan bahwa sistem yang transparan menjadi fondasi utama untuk memberantas praktik yang

berkaitan dengan pengujian terhadap tindakan penyidik dalam menetapkan tersangka. Tertulis, "Klarifikasi perkara: sah atau tidaknya pelaksanaan upaya paksa penetapan tersangka."

Sidang perdana dijadwalkan berlangsung pada Jumat, 19 Juni 2026 pukul 09.00 WIB di Ruang Sidang 02

Pengadilan Negeri Jakarta Selatan. Agenda awal persidangan meliputi pembacaan permohonan praperadilan.

Hingga saat ini, rincian permohonan maupun petitum yang diajukan Asrul belum dapat diakses publik melalui SIPP. Dalam keterangan

Wamenhaj Sebut Transparansi Kunci Berantas Kartel Haji

selama ini disebutnya sebagai "kartel haji".

"Saya beberapa kali menyebut adanya praktik kartel haji. Sebagian orang mungkin merasa istilah itu terlalu keras," kata Dahnil, Minggu (14/6).

Menurut Dahnil, istilah kartel haji digunakan karena dalam ekosistem penyelenggaraan haji terdapat praktik-praktik yang menjadikan jemaah bukan lagi sebagai subjek pelayanan, melainkan objek ekonomi. Bahkan, dalam sejumlah kasus, terdapat kelompok tertentu yang memperoleh keuntungan dari tata kelola yang tidak transparan dalam jangka waktu lama.

Ia menilai reformasi haji tidak cukup hanya berfokus pada aspek teknis seperti hotel, transportasi, katering, maupun tenda jemaah

"Saya selalu mengatakan bahwa reformasi haji tidak cukup hanya berbicara tentang akomodasi hotel, transportasi, katering, atau tenda. Reformasi yang paling penting adalah membersihkan tata kelola haji dari

praktik rente yang menjadikan jemaah sebagai objek keuntungan, jemaah sebagai komoditas," ujar Dahnil.

Karena itu, pemerintah membutuhkan sistem pengelolaan yang memungkinkan seluruh proses dan transaksi dapat ditelusuri secara terbuka.

"Kita membutuhkan tata kelola yang membuat tidak ada lagi ruang gelap untuk memperdagangkan ketidaktahuan jemaah," katanya.

Dahnil juga menyoroti pentingnya peran pembimbing ibadah yang berorientasi pada pelayanan, bukan memanfaatkan ketergantungan jemaah. Menurutnya, mayoritas pembimbing haji, ulama, ustaz, dan Kelompok Bimbingan Ibadah Haji dan Umrah (KBIHU) telah bekerja dengan penuh keikhlasan dan komitmen selama bertahun-tahun mendampingi jutaan jemaah Indonesia.

Karena itu, upaya membersihkan praktik rente juga dilakukan untuk menjaga nama baik para pembimbing yang bekerja secara amanah. (wid,ist/dya)

perkara disebutkan bahwa isi petitum masih belum ditampilkan.

Sebelumnya, KPK telah menahan dua tersangka baru dalam kasus dugaan korupsi pengelolaan kuota haji tambahan tahun 2023-2024, yakni Ismail Adham dan Asrul Azis Taba.

Pelaksana Tugas (Plt) Direktur Penyidikan KPK, Achmad Taufik Husein, mengungkapkan bahwa Asrul diduga menyerahkan uang senilai 406 ribu dolar Amerika Serikat kepada Gus Alex guna memperoleh keuntungan dari pengelolaan kuota haji tambahan.

Menurut Taufik, dampak dari pemberian uang tersebut juga menguntungkan sejumlah penyelenggara ibadah haji khusus yang berafiliasi dengan Asrul.

"Atas pemberian itu, delapan Penyelenggara Ibadah Haji Khusus (PIHK) yang terafiliasi dengan tersangka ASR juga memperoleh keuntungan tidak sah pada tahun 2024 dengan total sebesar Rp40,8 miliar," kata Taufik dalam keterangannya dikutip Minggu (14/6).

Dalam proses penyidikan, KPK telah memeriksa lebih dari 300 biro perjalanan haji dan umrah yang diduga memiliki keterkaitan dengan pengelolaan kuota haji tambahan. Penyidik juga menelusuri dugaan praktik jual beli kuota haji melalui pemeriksaan terhadap sejumlah perusahaan travel.

Atas perkara tersebut, Ismail Adham dan Asrul Azis Taba dijerat dengan Pasal 2 ayat (1) dan/atau Pasal 3 Undang-Undang Nomor 31 Tahun 1999 tentang Pemberantasan Tindak Pidana Korupsi sebagaimana telah diubah melalui Undang-Undang Nomor 20 Tahun 2001, juncto Pasal 18 UU Tipikor serta Pasal 55 ayat (1) ke-1 KUHP.

Komisi Pemberantasan Korupsi (KPK) menjadwalkan pemeriksaan terhadap pemilik biro perjalanan haji PT Makassar Toraja (Maktour), Fuad Hasan Masyhur (FHM), pada pekan depan sebagai bagian dari penyidikan kasus dugaan korupsi pengelolaan kuota haji di Kementerian Agama.

Pemeriksaan tersebut merupakan penjadwalan ulang yang diperkirakan berlangsung pada rentang waktu 15 hingga 19 Juni 2026.

Juru Bicara KPK Budi Prasetyo mengatakan penyidik telah menetapkan jadwal baru untuk pemeriksaan Fuad Hasan. Namun, tanggal pasti pemeriksaan masih menunggu konfirmasi lebih lanjut. (wid,ist,kum/dya)

Ada kemungkinan besar terjadinya El Nino yang sangat kuat, yang meningkatkan risiko kekeringan, kekurangan air, dan intrusi air asin. (Dok.illustrasi)



PUNCAK KEMARAU AGUSTUS 2026, EL NINO BERTAHAN HINGGA AWAL 2027

Wilayah Rawan Kekeringan di Indonesia

- **NTT**
Wilayah paling awal terdampak kekeringan ekstrem.
- **NTB**
Rawan krisis air bersih akibat penurunan curah hujan.
- **Bali**
Kemarau lebih terasa karena pengaruh monsun kuat.

Wilayah Sentra Pangan (Pulau Jawa)

- **Jawa Timur**
Bojonegoro, Lamongan, Gresik dan sekitarnya berisiko gagal panen.
- **Jawa Tengah**
Grobogan, Blora, Pati, Rembang, Cilacap, Kebumen terdampak kemarau.
- **Jawa Barat**
Indramayu, Subang, Cirebon, Majalengka, Garut, Sukabumi, Bekasi rentan kekeringan.



Badan Meteorologi, Klimatologi, dan Geofisika (BMKG) memperkirakan puncak musim kemarau di Indonesia akan berlangsung pada Agustus 2026. Kondisi tersebut diprediksi memengaruhi hampir separuh wilayah Indonesia sehingga berbagai sektor strategis, mulai dari pangan, sumber daya air, energi hingga kesehatan masyarakat, diminta meningkatkan kesiapsiagaan.

Kepala BMKG, Teuku Faisal Fathani, menjelaskan bahwa puncak kemarau pada Juli 2026 diperkirakan terjadi di 83 Zona Musim (ZOM) atau sekitar 12,26 persen luas daratan Indonesia. Jumlah itu kemudian melonjak signifikan pada Agustus menjadi 369 ZOM atau 48,84 persen luas daratan sebelum menurun pada September menjadi 169 ZOM atau 25,41 persen luas daratan.

"Wilayah yang diprediksi mengalami puncak kemarau pada Juli 2026 meliputi sebagian Sumatra, sebagian kecil Kalimantan dan Jawa, Nusa Tenggara Timur bagian selatan, Sulawesi Barat bagian utara, Sulawesi Tengah bagian barat, sebagian kecil Maluku, Papua Barat Daya bagian selatan, Papua Barat bagian tengah, dan Papua bagian timur," ujar Faisal dalam keterangan tertulis yang dikutip pada Minggu (14/6).

Untuk Agustus 2026, BMKG memperkirakan puncak musim kemarau akan melanda Sumatra bagian tengah, sebagian besar Pulau Jawa, Bali, Nusa Tenggara Barat, sebagian wilayah Nusa Tenggara Timur, sebagian besar Kalimantan, sejumlah wilayah Sulawesi, sebagian Maluku dan Maluku Utara, hingga sebagian besar Pulau Papua.

Sementara itu, pada September 2026, puncak kemarau diprediksi terjadi di Kepulauan Bangka Belitung, sebagian besar Sumatra Selatan, Lampung, Kalimantan bagian selatan, sebagian besar Sulawesi, Maluku Utara, Maluku, dan Papua Pegunungan.

Deputi Bidang Klimatologi BMKG, Ardhasena Sopaheluwakan, mengungkapkan bahwa hingga akhir Mei 2026 sebanyak 200 ZOM atau 11,83 persen luas daratan Indonesia telah memasuki musim kemarau.

Wilayah yang terdampak mencakup sebagian Sumatra, Jawa, sebagian besar Nusa Tenggara, Kalimantan Tengah bagian timur, sebagian Sulawesi, Maluku, dan Papua.

BMKG juga memperkirakan

sebanyak 198 ZOM atau 31,60 persen luas daratan Indonesia akan memasuki musim kemarau sepanjang Juni 2026.

Menurut Ardhasena, musim kemarau tahun ini berpotensi berlangsung lebih kering dan lebih

panjang dibandingkan kondisi normal. Situasi tersebut perlu mendapat perhatian karena beriringan dengan kemungkinan berlanjutnya fenomena El Nino hingga awal 2027. (wid,rls,blo/dya)

Tak Sekadar Prediksi, Dunia Konfirmasi Fenomena Sudah Terbentuk

FENOMENA El Nino yang selama beberapa bulan terakhir hanya diproyeksi-kan oleh para ilmuwan kini mulai dikonfirmasi oleh sejumlah lembaga meteorologi dunia. Setelah sebelumnya Organisasi Meteorologi Dunia (WMO) memperkirakan peluang terbentuknya El Nino pada akhir 2026 mencapai 80 persen, sejumlah otoritas cuaca kini menyatakan fenomena tersebut telah resmi muncul.

Badan Meteorologi Jepang atau Japan Meteorological Agency menjadi salah satu lembaga pertama yang menyatakan El Nino sudah aktif. Tak lama kemudian, National Oceanic and Atmospheric Administration Amerika Serikat juga mengeluarkan peringatan resmi yang menyebut El Nino telah terbentuk di kawasan Pasifik tropis.

Fenomena El Nino sendiri merupakan pola iklim alami yang ditandai oleh meningkatnya suhu permukaan laut di Samudra Pasifik melebihi kondisi normal. Dengan

semakin banyak lembaga meteorologi yang menyatakan El Nino telah terbentuk, kekhawatiran terhadap dampak cuaca ekstrem global pun semakin menguat.

NOAA memperkirakan El Nino berpotensi berkembang menjadi kategori sedang hingga kuat pada periode September hingga November 2026. Peluang kenaikan suhu permukaan laut lebih dari dua derajat Celsius di wilayah tertentu Samudra Pasifik diperkirakan mencapai 63 persen.

Jika proyeksi tersebut terjadi, intensitas El Nino tahun ini berpotensi melampaui rekor fenomena El Nino paling ekstrem yang pernah tercatat pada 1877.

Dalam peringatanannya, NOAA menyebut El Nino diperkirakan akan memperkuat aliran jet Pasifik yang dapat memicu kondisi lebih kering di wilayah Barat Tengah Amerika Serikat,

sementara bagian selatan negara itu berpotensi mengalami curah hujan tinggi dan banjir.

Kanada serta negara-negara bagian utara Amerika Serikat juga diprediksi mengalami suhu yang jauh lebih hangat dibandingkan normal. Kondisi tersebut meningkatkan risiko terjadinya kebakaran hutan yang lebih parah selama musim panas.

Meski demikian, para ilmuwan mengingatkan bahwa karakter setiap peristiwa El Nino tidak selalu sama sehingga dampaknya terhadap cuaca global belum dapat dipastikan sepenuhnya.

"Tidak semua El Nino itu sama; masing-masing unik dengan dampaknya tersendiri terhadap cuaca kita," ujar Ken Graham. Ia menambahkan bahwa peningkatan kemampuan pemantauan membuat lembaga cuaca lebih siap menghadapi dampak fenomena tersebut. (wid,rls,bbc/dya)

Pemkab Malang Usul 3 Rute Baru Trans Jatim

MALANG- Layanan angkutan massal, Trans Jatim diproyeksikan mengaspal hingga wilayah Kepanjen, Kabupaten Malang. Pemerintah Kabupaten (Pemkab) Malang saat ini tengah mengusulkan 3 rute yang menghubungkan Terminal Hamid Rusdi di Kota Malang dengan Terminal Talangagung Kepanjen kepada Dinas Perhubungan Provinsi Jawa Timur.

"Kami tetap mengusulkan tiga alternatif rute tersebut. Tetapi apakah nantinya disetujui atau seperti apa, kami masih menunggu arahan dan petunjuk dari Dishub Provinsi Jatim," ujar Kepala Dinas Perhubungan (Dishub) Kabupaten Malang, Eko Margianto, dikutip pada Minggu (14/6/2026).

Disebutkannya, rute pertama yang diusulkan yakni melalui kawasan Gondanglegi, rute kedua melalui Sempalwadak, Kecamatan Bululawang, sedangkan rute ketiga melewati Kacuk.

Ketiga opsi tersebut, kata Eko, dinilai dapat memperluas akses masyarakat sekaligus mendukung mobilitas menuju pusat pemerintahan dan kawasan wisata di Kabupaten Malang.

Namun, Eko menegaskan seluruh usulan tersebut masih menunggu keputusan Pemerintah Provinsi Jawa Timur sebagai pihak yang memiliki kewenangan penyelenggaraan layanan Trans Jatim.

"Rakor dengan Dishub Provinsi sudah dilaksanakan, tetapi pembahasannya masih sebatas rencana Koridor II Trans Jatim dan belum masuk pada penentuan rute final," katanya.

Selain membahas jalur operasional, persoalan infrastruktur juga menjadi perhatian. Menurut Eko, Trans Jatim membutuhkan halte dengan spesifikasi khusus sehingga perencanaan pembangunan fasilitas pendukung harus disesuaikan dengan rute yang nantinya dipilih.

"Halte juga dibahas di rapat, karena untuk Trans Jatim ada halte khusus," kata mantan Kepala Dinas Pemberdayaan Masyarakat dan Desa (DPMD) Kabupaten Malang tersebut.

Sementara itu, Kepala Seksi Sarana Angkutan Jalan Dishub Jatim, Cito Eko Yuly Saputro, menjelaskan pembahasannya saat ini masih berada pada tahap pemetaan titik asal dan tujuan perjalanan atau origin-

destination (OD).

Koridor II Malang Raya sendiri diproyeksikan menghubungkan Terminal Talangagung di Kabupaten Malang dengan Terminal Hamid Rusdi dan Terminal Arjosari di Kota Malang. Namun, jalur yang akan dilalui armada Trans Jatim masih belum diputuskan.

"Ini baru pembahasan awal.

Kami masih membutuhkan waktu untuk melakukan tracing rute, melihat potensi resistansi, menganalisis demand dan supply, serta mengkaji pemanfaatan lahan untuk pembangunan halte," ujar Cito.

Ditambahkannya, tiga usulan rute dari Pemerintah Kabupaten Malang masih akan dikaji lebih lanjut sebelum ditetapkan sebagai jalur operasional. Penilaian dilakukan dengan mempertimbangkan



Ilustrasi: Armada Trans Jatim melintasi ruas jalan Kota Malang. (foto: Dishub Jatim)

kelayakan ruas jalan, kebutuhan masyarakat, hingga ketersediaan ruang untuk pembangunan halte.

"Kami menunggu keputusan final bersama pemerintah kabupaten dan kota," katanya.

Dishub Jatim dijadwalkan kembali menggelar rapat lanjutan pada Rabu (17/6/2026) untuk membahas pekerjaan rumah terkait penentuan jalur operasional Trans Jatim Koridor II Malang Raya. (Santi/Dya)

Lahan Sekolah Rakyat Sudah Siap, Pemkot Malang Harap Pembangunan Dimulai Tahun Ini



Ilustrasi: Gedung Sekolah Rakyat Menengah Pertama (SRMP) 16 Kota Malang menggunakan gedung milik Poltekcom Malang. (Santi/Lentera)

bagaimanapun juga kami menunggu dari pemerintah pusat," ujar Kepala Dinsos P3AP2KB Kota Malang, Donny Sandito, Minggu (14/6/2026).

Diketahui, penyediaan lahan untuk Sekolah Rakyat merupakan tanggung jawab pemerintah daerah sebagai bentuk dukungan terhadap program nasional.

Namun, Donny mengakui proses tersebut sempat mengalami kendala setelah lahan yang pertama kali diajukan tidak memenuhi ketentuan tata ruang. "Awalnya kami mengajukan lahan seluas lebih dari 8 hektare, tetapi ternyata masuk zona Ruang Terbuka Hijau (RTH) sehingga tidak disetujui oleh pemerintah pusat," kata Donny.

Setelah usulan tersebut ditolak, Pemkot Malang kembali melakukan inventarisasi aset yang dinilai layak untuk mendukung pembangunan Sekolah Rakyat permanen.

Hasilnya, ditemukan lahan berupa lapangan sepak bola di Kelurahan Arjowinangun, Kecamatan Kedungkandang dengan luas sekitar 5,4 hektare yang dinilai memenuhi kebutuhan pembangunan.

Menurut Donny, pemerintah daerah juga telah melakukan koordinasi dengan Kementerian Pekerjaan Umum (PU) serta Kementerian Agraria dan Tata Ruang/Badan Pertanahan Nasional (ATR/BPN).

Dari hasil koordinasi, lahan tersebut dinyatakan dapat dimanfaatkan untuk pembangunan Sekolah Rakyat. Dengan syarat Pemkot Malang menyediakan lapangan sepak bola pengganti. "Itu bisa digunakan, tetapi harus diganti lapangan sepak bola yang lain," jelasnya.

Lebih lanjut, menurut Donny, Pemkot Malang pun berharap pembangunan gedung permanen dapat segera dimulai pada tahun 2026 sehingga kegiatan belajar mengajar tidak lagi dilakukan di gedung sementara.

Kendati demikian, ia mengakui peluang pembangunan pada tahun ini

masih bergantung pada mekanisme pelaksanaan proyek dari pemerintah pusat. Pasalnya, proses kontrak pembangunan umumnya dilakukan pada awal tahun anggaran.

"Kemungkinan nanti Kota Malang akan ikut pembangunan di tahap selanjutnya, setelah semua bangunan Sekolah Rakyat permanen pada tahapan sekarang selesai di seluruh Indonesia," katanya.

Sebelumnya, saat melakukan kunjungan kerja ke SRMP 16 Kota Malang pada Jumat (12/6/2026), Kepala Kantor Staf Kepresidenan (KSP) Dudung Abdurachman memastikan pihaknya akan segera berkoordinasi dengan kementerian terkait untuk mempercepat kejelasan status lahan yang telah disiapkan Pemkot Malang.

"Setiap tahapan harus dilaksanakan secara tertib dan sesuai regulasi, mengingat proses pembebasan maupun pengalihan fungsi lahan berpotensi menjadi objek pemeriksaan lembaga pengawas apabila tidak dilakukan sesuai aturan," katanya. (Santi/Dya)

MALANG - Pemerintah Kota (Pemkot) Malang telah menyiapkan lahan seluas 5,4 hektare (Ha) di Kelurahan Arjowinangun untuk pembangunan gedung permanen Sekolah Rakyat (SR). Pemkot kini berharap pembangunan dapat segera dimulai agar siswa di Kota Malang dapat menempati fasilitas yang lebih representatif.

"Kalau dari kami menginginkan kalau bisa tahun ini mulai pembangunan. Sehingga anak-anak yang ada di SRMP ini dan SRMA bisa dipindah ke gedung permanen. Cuman



Nama Trump Dicopot dari Kennedy Center

Pekerja melepas tulisan nama Presiden AS Donald Trump dari fasad Kennedy Center di Washington DC, Jumat (12/6) waktu setempat. Pencopotan dilakukan setelah hakim federal memerintahkan penghapusan nama Trump karena perubahan nama institusi tersebut dinilai tidak sah tanpa persetujuan Kongres. Keputusan pengadilan mengakhiri polemik yang muncul sejak Kennedy Center sempat berganti nama menjadi "Trump-Kennedy Center" pada akhir 2025. Operasi pencopotan dilakukan menjelang fajar setelah upaya banding dan permintaan penundaan dari pemerintah ditolak pengadilan. (REUTERS)

Sambut Sinyal Pembukaan Selat Hormuz

HARGA MINYAK ANJLOK KE LEVEL TERENDAH

Harga minyak dunia merosot ke titik terendah sejak awal Maret 2026 setelah muncul sinyal kemajuan menuju kesepakatan damai sementara antara Amerika Serikat dan Iran. Pasalnya, langkah itu berpotensi membuka kembali Selat Hormuz sebagai jalur utama distribusi energi global.

Mengutip Bloomberg pada Minggu (14/6), harga minyak Brent untuk kontrak berjangka pada Jumat (12/6) turun 3,4 persen menjadi USD 87,33 per barel. Angka tersebut merupakan level terendah sejak 5 Maret dan membuat Brent mencatat penurunan mingguan sebesar 6,2 persen.

Sementara itu, minyak West Texas Intermediate (WTI) terkoreksi 3,2 persen ke posisi USD 84,88 per barel. Di pasar energi lainnya, kontrak berjangka gas alam Eropa juga melemah tajam hingga 8,4 persen.

Secara keseluruhan, harga minyak mentah kini telah turun sekitar 30 persen dibandingkan puncak yang tercapai saat konflik AS-Israel dan Iran memanas. Sebelum perang pecah pada Februari lalu, pasar minyak global sebenarnya sudah berada dalam kondisi kelebihan pasokan, dengan Brent bergerak di kisaran USD 70 per barel.

Sejumlah pejabat senior menyebut Washington dan Teheran semakin dekat menuju kesepakatan yang akan membuka kembali Selat Hormuz. Kesepakatan tersebut bahkan disebut berpeluang ditandatangani ketika para pemimpin negara-negara G7 berkumpul pekan depan. Namun, perbedaan pernyataan antara pejabat AS dan Iran masih menimbulkan ketidakpastian terkait jadwal realisasinya.

Selain optimisme terhadap proses perdamaian, tekanan terhadap harga minyak juga dipicu kemampuan pasar beradaptasi terhadap penutupan Selat Hormuz, jalur strategis yang sebelum perang dilalui sekitar seperlima

pasokan minyak dunia.

Dalam beberapa pekan terakhir, semakin banyak kapal tanker tetap melintasi kawasan tersebut dengan mematikan sinyal satelit mereka. Pada saat yang sama, penurunan impor minyak China dan meningkatnya ekspor minyak Amerika Serikat membantu menjaga keseimbangan pasokan global.

Meski demikian, ahli strategi investasi senior US Bank, Rob Haworth, mengingatkan bahwa pembukaan kembali Selat Hormuz tidak otomatis menyelesaikan persoalan pasokan energi.

"Bahkan jika kesepakatan damai sementara diselesaikan dan selat dibuka kembali, kita masih akan menghadapi keterbatasan pasokan," kata Haworth.

Menurut dia, rantai distribusi energi global membutuhkan waktu untuk kembali normal. Kapal-kapal yang mengangkut minyak dari Teluk Persia menuju pasar utama di Asia memerlukan waktu sekitar dua bulan untuk menyelesaikan perjalanan pulang-pergi.

Pelaku industri pelayaran juga masih berhati-hati. Sejumlah pemilik kapal tanker terus memantau perkembangan perundingan damai dan bahkan memperkirakan potensi gangguan besar apabila Selat Hormuz dibuka kembali secara mendadak.

Optimisme pasar semakin menguat setelah Menteri Luar Negeri Iran Abbas Araghchi menyatakan bahwa nota kesepahaman antara Teheran dan Washington "belum pernah sedekat ini" untuk dicapai. Pernyataan tersebut memperkuat harapan bahwa konflik yang telah

memasuki bulan keempat segera berakhir.

Namun hingga kini masih terdapat ketidakjelasan mengenai isi detail nota kesepahaman tersebut. Washington dan Teheran juga memberikan penjelasan yang berbeda terkait substansi kesepakatan, sehingga menimbulkan keraguan mengenai seberapa cepat Selat Hormuz dapat kembali beroperasi seperti sebelum perang.

Spesialis energi ICAP, Scott Shelton, menilai sebagian negara masih akan memilih minyak mentah dari Amerika Serikat dibandingkan pasokan dari kawasan Teluk Persia, setidaknya dalam jangka pendek.

"Pasar akan berupaya melakukan diversifikasi dari mereka, setidaknya dalam jangka pendek, karena Iran pada dasarnya telah menyadari bahwa menutup selat itu bukanlah hal yang sulit," ujar Shelton.

Investor juga masih bersikap hati-hati menyikapi perkembangan diplomatik terbaru. Pasalnya, sejumlah klaim mengenai terobosan perdamaian sebelumnya tidak berujung pada kesepakatan konkret. Kondisi tersebut memicu volatilitas pasar dan membuat posisi terbuka kontrak Brent turun ke level terendah dalam lebih dari satu tahun karena para pedagang mengurangi eksposur risiko.

Di pasar gas Eropa, peningkatan posisi bullish dalam beberapa waktu terakhir juga berpotensi mempercepat tekanan jual karena para pelaku pasar melakukan penyesuaian portofolio.

Direktur Gas dan LNG Eropa

HARGA MINYAK MENTAH DUNIA SEPEKAN TERAKHIR

JUMAT, 12 JUNI 2026

- \$93,50 per barel
- \$91,20 per barel

KAMIS, 11 JUNI 2026

- \$89,20 per barel
- \$86,95 per barel

RABU, 10 JUNI 2026

- \$91,85 per barel
- \$89,40 per barel

SELASA, 9 JUNI 2026

- \$94,10 per barel
- \$91,80 per barel

SENIN, 8 JUNI 2026

- \$93,50 per barel
- \$91,20 per barel

● Brent ● WTI



Wood Mackenzie, Tom Marzec-Manser, mengatakan kabar mengenai peluang tercapainya kesepakatan damai telah mendorong investor untuk mengamankan keuntungan sebelum akhir pekan. (gus, blo, cnbc, ist/dya)



Bunga Telang, Si Biru yang Bermanfaat untuk Kesehatan dan Kecantikan

Warna birunya yang mencolok membuat bunga telang mudah dikenali. Tanaman yang memiliki nama ilmiah *Clitoria ternatea* ini telah lama menjadi bagian dari tradisi masyarakat Asia Tenggara, baik sebagai bahan minuman, pewarna alami, maupun tanaman obat. Tak hanya memikat secara visual, bunga telang juga menyimpan berbagai manfaat yang didukung oleh kandungan antioksidan di dalamnya.

Teh bunga telang dibuat dari kelopak bunga berwarna biru cerah yang berasal dari tanaman polong-polongan asli Thailand, Malaysia, dan sejumlah wilayah lain di Asia Tenggara. Ketika diseduh, warna biru pekatnya akan larut ke dalam air dan menghasilkan minuman yang unik sekaligus menarik perhatian.

Dalam berbagai kebudayaan Asia, bunga telang memiliki makna simbolis. Di Thailand, bunga ini kerap dikaitkan dengan kesuburan dan kesejahteraan. Sementara di India, bunga telang sering digunakan dalam berbagai ritual dan upacara keagamaan.

Di balik warna cantiknya, bunga telang ternyata kaya akan senyawa bioaktif yang bermanfaat bagi tubuh. Berbagai penelitian dan sumber kesehatan menyebutkan bahwa konsumsi teh bunga telang secara rutin dapat membantu menjaga kesehatan jantung,

kulit, mata, hingga kesehatan mental.

Menjaga Kesehatan Jantung

Salah satu keunggulan utama bunga telang adalah kandungan antioksidannya yang tinggi. Menurut Teapro, teh bunga telang kaya akan antioksidan yang berperan membantu melawan stres oksidatif dan peradangan, dua faktor yang berkaitan erat dengan penyakit jantung serta tekanan darah tinggi.

Konsumsi teh bunga telang secara teratur juga disebut dapat membantu menjaga profil kolesterol yang sehat. Minuman ini berpotensi menurunkan kadar kolesterol jahat atau LDL sekaligus meningkatkan kolesterol baik atau HDL. Kombinasi tersebut dinilai dapat mendukung kesehatan jantung secara keseluruhan.

Selain itu, sifat antiinflamasi yang dimiliki bunga telang dipercaya mampu melindungi pembuluh darah dengan mengurangi peradangan pada arteri serta membantu memperlancar aliran darah.

Membantu Kulit Cerah dan Awet Muda

Bagi yang menginginkan kulit sehat dan bercahaya, bunga telang juga menawarkan manfaat menarik. Kandungan antioksidannya berfungsi menangkal radikal bebas yang menjadi salah satu penyebab utama penuaan dini dan kerusakan sel kulit.

Konsumsi teh bunga telang secara rutin maupun penggunaan ekstraknya pada produk perawatan kulit disebut dapat membantu membuat kulit tampak lebih berseri. Selain itu, bunga telang juga dikaitkan dengan kemampuan mengurangi munculnya garis-garis halus dan kerutan serta memperbaiki tekstur kulit secara keseluruhan sehingga kulit terlihat lebih muda.

Khasiat antiinflamasi yang dimiliki tanaman ini turut membantu menenangkan kulit yang mengalami iritasi. Karena itu, bunga telang sering dikaitkan dengan upaya meredakan masalah kulit seperti jerawat maupun eksim.

Dukung Penurunan Berat Badan

Secara tradisional, bunga telang telah lama digunakan sebagai diuretik alami dan pencahar ringan. Informasi yang dikutip dari Mega We Care menyebutkan bahwa tanaman ini dapat membantu proses detoksifikasi tubuh, mengurangi retensi atau penumpukan cairan, serta mendukung sistem pencernaan.

Efek tersebut membuat bunga telang dianggap berpotensi membantu program penurunan berat badan, terutama jika dikombinasikan dengan pola makan sehat dan aktivitas fisik yang memadai.

Menjaga Kesehatan Mata

Manfaat lain yang sering dikaitkan dengan bunga telang adalah kemampuannya dalam mendukung kesehatan penglihatan. Kandungan antioksidan seperti proantosiandin diyakini dapat membantu meningkatkan aliran darah menuju kapiler-kapiler halus di area mata.

Menurut *The Culture of The World*, teh bunga telang disebut bermanfaat dalam membantu mencegah dan mengatasi glaukoma serta penglihatan kabur. Selain itu, minuman ini juga dikaitkan dengan kemampuan mengurangi kelelahan

mata, meningkatkan penglihatan malam, dan melindungi jaringan mata dari kerusakan akibat radikal bebas maupun stres oksidatif.

Kurangi Stres dan Kecemasan

Tak hanya bermanfaat bagi kesehatan fisik, bunga telang juga dikenal memiliki efek menenangkan. Laman Tease menyebutkan bahwa tanaman ini telah lama digunakan karena kemampuannya membantu meredakan stres dan kecemasan sekaligus meningkatkan rasa rileks.

Secangkir teh bunga telang hangat setelah seharian beraktivitas dipercaya dapat membantu menenangkan pikiran dan tubuh. Bahkan, bila dikonsumsi menjelang waktu tidur, minuman ini diyakini dapat membantu menciptakan kualitas tidur yang lebih baik dan nyenyak.

Perawatan Rambut dan Kulit Kepala

Khasiat bunga telang ternyata tidak berhenti pada perawatan kulit. Tanaman ini juga mulai banyak digunakan dalam produk perawatan rambut.

Sebuah studi pada tahun 2024 menemukan bahwa penggunaan sampo berbahan bunga telang (*Clitoria ternatea*) efektif mengurangi tingkat keparahan ketombe dengan efek samping yang minimal, yang diduga kuat berkaitan dengan kemampuannya dalam mengontrol produksi sebum atau minyak alami di kulit kepala guna menekan pertumbuhan jamur pemicu ketombe.

Tidak hanya sampai di situ, penelitian lain juga menunjukkan bahwa ekstrak bunga telang berpotensi besar dalam merangsang pertumbuhan rambut sekaligus mengurangi kerontokan.

Manfaat ganda ini didorong oleh tingginya kandungan antioksidan *anthocyanin* yang mampu melancarkan sirkulasi darah ke folikel rambut, sehingga akar rambut menjadi lebih kuat dan sehat. (ist/dya)



Google Ternak 32 Juta Nyamuk 'Baik'm' untuk Dilepas di AS

Google dilaporkan tengah menjalankan sebuah proyek yang tergolong tidak biasa, yaitu membiakkan hingga 32 juta nyamuk untuk kemudian dilepaskan ke alam liar di Amerika Serikat. Program ini diberitakan oleh Kompas Cyber Media pada 3 Juni 2026 pukul 15:01 WIB, dengan sumber tambahan dari PC Gamer dan The Guardian.

Proyek tersebut dijalankan melalui inisiatif bernama "Debug", istilah yang umum digunakan dalam dunia teknologi untuk proses menemukan dan memperbaiki kesalahan dalam sistem. Dalam situs resmi Debug.com, Google menyebut tujuan utama proyek ini adalah untuk menekan penyebaran penyakit berbahaya yang ditularkan oleh nyamuk. Beberapa penyakit yang menjadi target penanggulangan antara lain demam berdarah dengue (DBD), Zika, chikungunya, demam kuning, hingga malaria.

Untuk mengurangi populasi nyamuk pembawa penyakit, Google membentuk tim ilmuwan dan insinyur yang mengembangkan teknologi pembiakan "nyamuk baik". Program Debug ini berfokus pada pembiakan nyamuk jantan spesies *Aedes aegypti* yang membawa bakteri alami bernama *Wolbachia*. Bakteri ini membuat nyamuk jantan tidak mampu menghasilkan keturunan ketika kawin dengan nyamuk betina liar.

"Ketika nyamuk jantan yang membawa *Wolbachia* kawin dengan nyamuk betina di alam, telur yang dihasilkan tidak akan menetas." Dengan mekanisme ini, populasi nyamuk pembawa penyakit akan menurun secara bertahap dari

waktu ke waktu, sehingga diharapkan mampu mengurangi penyebaran penyakit yang mereka bawa.

Penggunaan teknologi AI

Dalam pengelolaan program ini, Google juga memanfaatkan teknologi kecerdasan buatan (AI). AI digunakan untuk analitik data, sistem sensor, otomasi pembiakan, serta computer vision untuk mengelola jutaan nyamuk secara terkontrol.

AI juga membantu proses pemisahan nyamuk jantan dan betina dalam skala besar agar hanya nyamuk jantan yang dilepaskan ke alam liar. Selain itu, AI digunakan untuk menentukan lokasi dan jumlah pelepasan nyamuk yang dianggap paling efektif dalam menekan populasi

nyamuk liar. Google menegaskan bahwa proyek ini tidak melibatkan rekayasa genetika, melainkan hanya memanfaatkan bakteri *Wolbachia* yang ditemukan secara alami, tanpa penggunaan bahan kimia maupun racun.

Saat ini, nyamuk hasil budidaya Google direncanakan akan dilepaskan di dua negara bagian Amerika Serikat, yaitu California dan Florida. Untuk itu, Google telah mengajukan izin kepada Environmental Protection Agency (EPA). Izin tersebut mencakup pelepasan hingga total 32 juta nyamuk selama dua tahun, atau sekitar 16 juta ekor per tahun di California dan Florida. Google menjelaskan bahwa "nyamuk baik"

ini sebenarnya masih merupakan spesies yang sama dengan nyamuk penyebar penyakit, namun berupa nyamuk jantan yang tidak menggigit manusia dan tidak dapat menularkan penyakit, sehingga dianggap aman dilepaskan ke alam.

Uji coba sebelumnya di Singapura

Program Debug sebenarnya bukan hal baru. Google telah mengembangkan proyek ini selama hampir satu dekade dan menjadikan Singapura sebagai pusat penelitian dan uji coba internasional pertamanya.

Menurut Google, pelepasan nyamuk jantan ber-*Wolbachia* di Singapura terbukti mampu menekan populasi *Aedes aegypti* hingga 80-90 persen. (ist/dya)



Investasi Fesyen Abadi: Ketahui 10 Jenis Celana Jeans Ini

Jeans menjadi salah satu item fesyen yang nyaris tidak pernah kehilangan tempat di dunia mode.

Hampir setiap perempuan memiliki setidaknya satu celana jeans di dalam lemarnya karena mudah dipadukan untuk berbagai kesempatan, mulai dari hangout, bekerja di kantor, hingga sekedar menikmati kopi bersamatemam.

Meski terlihat sederhana, celana jeans hadir dalam

beragam model dengan karakter dan potongan yang berbeda-beda. Setiap jenis memberikan siluet, kenyamanan, serta kesan gaya yang berbeda pada pemakainya. Karena itu, mengenal berbagai model jeans menjadi langkah penting agar tidak sekadar mengikuti tren, tetapi juga menemukan potongan yang paling sesuai dengan bentuk tubuh dan gaya pribadi.

Skinny Jeans

Skinny jeans dikenal dengan potongannya yang ketat mulai dari paha hingga mata kaki. Umumnya dibuat dari bahan denim yang elastis sehingga tetap nyaman digunakan meski mengikuti lekuk tubuh dengan sangat pas.

Model ini sering disebut mirip legging karena membentuk siluet tubuh secara maksimal.

Skinny jeans cocok bagi mereka yang ingin menonjolkan bentuk kaki dan tubuh yang ramping.

Untuk menciptakan tampilan yang seimbang, skinny jeans dapat dipadukan dengan atasan yang lebih longgar seperti blazer, oversized sweater, atau blus berbahan ringan. Sementara untuk alas kaki, model ini cocok dikenakan bersama boots, sneakers, maupun flat shoes.

Straight-Leg Jeans

Straight-leg jeans memiliki potongan lurus dari pinggang hingga pergelangan kaki. Model ini berada di antara boyfriend jeans yang longgar dan slim-fit jeans

yang lebih ramping. Karena desainnya yang klasik dan tidak mudah terpengaruh tren, straight-leg jeans sering dianggap sebagai salah satu investasi fashion terbaik. Model ini mudah dipadukan dengan berbagai jenis atasan, mulai dari kaus untuk tampilan santai hingga blus dan kemeja untuk suasana kerja yang lebih formal.

Low-Rise Jeans

Setelah sempat menjadi ikon fashion awal tahun 2000-an, low-rise jeans kembali populer dengan sentuhan yang lebih modern. Ciri khasnya terletak pada posisi pinggang yang berada beberapa inci di bawah pusar dan jatuh tepat di area pinggul. Model ini memberikan kesan santai dan kasual. Karena itu, low-rise jeans sering dipadukan dengan crop top, tank top, atau atasan yang dimasukkan ke dalam celana agar detail potongannya semakin terlihat.

High-Rise atau High-Waist Jeans

Berbanding terbalik dengan low-rise, high-waist jeans memiliki posisi pinggang yang sejajar atau bahkan sedikit di atas pusar. Model ini sempat populer pada era 1980-an hingga 1990-an dan dikenal luas sebagai mom jeans.

Kini, high-waist jeans kembali menjadi favorit karena mampu menciptakan ilusi kaki yang lebih panjang sekaligus membentuk siluet tubuh yang proporsional. Model ini cocok dipadukan dengan kaus sederhana maupun oversized sweater untuk menghasilkan tampilan yang chic, modern, dan nyaman.

Cargo Jeans

Tren celana cargo juga merambah dunia denim melalui kehadiran cargo

jeans. Model ini mudah dikenali berkat potongannya yang longgar serta kantong-kantong besar di bagian samping.

Cargo jeans menawarkan perpaduan antara fungsi dan gaya. Karakternya yang kasual membuat celana ini cocok untuk pencinta gaya sporty dan streetwear. Untuk tampilan sehari-hari, cargo jeans dapat dipadukan dengan kaus polos, tank top, atau kemeja santai.

Bell-Bottom Jeans

Kembalinya tren fashion era 1960-an dan 1970-an membuat bell-bottom jeans kembali menarik perhatian. Model ini identik dengan gaya bebas yang pernah dipopulerkan oleh ikon mode seperti Cher, yang sering mengenyakannya bersama platform heelstinggi.

Bell-bottom jeans memiliki potongan yang sangat pas di paha lalu melebar secara dramatis mulai dari lutut hingga ujung celana sehingga menyerupai bentuk lonceng. Inilah yang membedakannya dari flare jeans yang memiliki pelebaran lebih halus.

Flare Jeans

Flare jeans juga berasal dari tren era 1970-an dan kini kembali digemari generasi muda. Sekilas model ini menyerupai bootcut jeans, tetapi memiliki potongan yang lebih dramatis dengan bagian bawah yang melebar sejak area lutut.

Flare jeans menjadi pilihan ideal bagi pencinta gaya retro sekaligus mereka yang ingin menciptakan ilusi kaki lebih jenjang. Agar detail pelebarannya semakin terlihat, model ini sebaiknya dipadukan dengan atasan yang pas di badan atau dimasukkan ke dalam celana sehingga garis pinggang terlihat lebih tegas. (ist/dya)

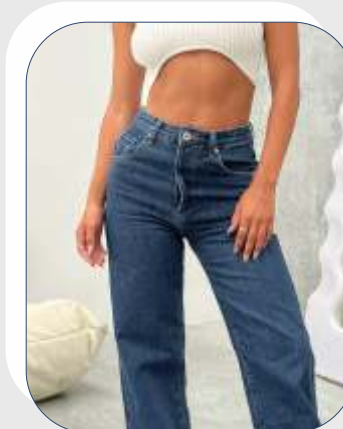

Menanti Nyanyian Sony ...dari hal 1

Kasus dugaan korupsi tata kelola Program Makan Bergizi Gratis (MBG) memasuki fase penting. Setelah namanya menjadi sorotan menyusul beredarnya daftar puluhan nama yang diklaim terkait perkara tersebut, mantan Wakil Kepala Badan Gizi Nasional (BGN) Sony Sonjaya kini menjadi figur sentral yang dinilai dapat membuka tabir skandal program unggulan pemerintahan Prabowo Subianto itu.

Perhatian publik mengarah kepada Sony setelah ia mengajukan diri sebagai justice collaborator (JC) dan mengklaim bukan aktor utama dalam perkara yang kini telah menjerat lima tersangka. Langkah itu membuka harapan baru bagi penyidik untuk mengungkap kemungkinan keterlibatan pihak-pihak lain yang selama ini belum tersentuh proses hukum.

Kasus MBG sendiri tak hanya berkuat pada dugaan korupsi. Sejak diluncurkan, program tersebut terus dibayangi berbagai persoalan tata kelola. Mulai dari kasus keracunan massal yang menimpa ribuan penerima manfaat, ratusan dapur Satuan Pelayanan Pemenuhan Gizi (SPPG) yang dilaporkan berhenti beroperasi akibat tersendatnya pencairan dana, persoalan sertifikasi dan sanitasi, pengolahan limbah, hingga dugaan penipuan kerja sama. Di tengah masalah yang belum terselesaikan, muncul pula dugaan korupsi yang menyeret sejumlah petinggi BGN dan pihak swasta.

Kini, penyidik Kejaksaan Agung bersiap mendalami lebih jauh keterangan Sony. Direktur Penyidikan Jaksa Agung Muda Tindak Pidana Khusus, Syarif Sulaeman Nahdi, mengatakan Sony akan diperiksa pada pekan depan untuk mengonfirmasi permohonan JC yang diajukannya.

"Dalam waktu dekat kami akan melakukan pemeriksaan terhadap tersangka SS untuk mengonfirmasi dari pengajuan JC yang disampaikan," kata Syarif dikutip Minggu (14/6).

Menurut dia, pemeriksaan tersebut juga berkaitan dengan informasi yang disampaikan Sony mengenai sejumlah pihak yang diduga terlibat dalam perkara korupsi MBG. Hingga kini, Kejaksaan Agung masih meneliti 26 nama yang disebut Sony.

"Itu (26 nama) sedang kami teliti, kami cek, kami juga punya alat bukti, kami teliti semua. Nanti akan kami panggil, kami periksa saudara SS yang mengajukan JC," ujarnya.

Namun penyidik menilai informasi yang disampaikan Sony masih perlu diverifikasi. Syarif mengatakan hingga saat ini Sony belum menyerahkan alat bukti yang dapat menguatkan keterangannya.

"Karena saudara SS belum menyampaikan bukti apa yang dia

punya, kami juga berhitung di kami bukti apa yang kami punya," katanya.

Kepala Pusat Penerangan Hukum Kejaksaan Agung Anang Supriatna memastikan pemeriksaan terhadap Sony akan dilakukan pada pekan depan. "Yang jelas minggu depan. Minggu depan ya, tunggu saja nanti tanggalnya," ujar Anang.

Di sisi lain, Sony juga telah mengajukan permohonan perlindungan kepada Lembaga Perlindungan Saksi dan Korban (LPSK). Kuasa hukumnya, Krisna Murti, mengonfirmasi bahwa permohonan tersebut telah diterima dan mendapat respons dari lembaga tersebut.

"Sudah, sudah (mengajukan). Kita juga sudah dibalas suratnya oleh LPSK," kata Krisna.

Menurut dia, LPSK telah meminta sejumlah dokumen tambahan untuk melengkapi proses pengajuan perlindungan. "Suratnya itu dibalas itu tiga hari lalu deh. Dibalas untuk mempersiapkan data-data lebih

lanjut, dan hari Senin kita masukan data-data yang lebih lanjut yang persyaratannya diminta oleh LPSK-nya," ujarnya.

Krisna mengatakan kliennya telah bersikap kooperatif dan menyampaikan berbagai informasi kepada penyidik. Bahkan, Sony disebut telah mengungkap lebih dari 20 nama dalam Berita Acara Pemeriksaan (BAP).

"Lebih dari 20 nama itu disebutkan, cuman klien kami bilang itu baru sebagian," kata Krisna.

Ia menegaskan bahwa tujuan pengajuan JC bukan untuk menghindari hukuman, melainkan membantu penyidik mengungkap pihak-pihak yang memiliki peran lebih besar dalam perkara tersebut.

"Ya artinya bahwa kan kita bekerja sama kepada penyidik kan untuk mengungkap kan peranan-peranan yang lebih besar daripada sebuah program presiden tadi yang sudah saya sampaikan tadi," ujarnya.

Menurut Krisna, terlepas dari

diterima atau tidaknya permohonan JC, keterangan yang diberikan Sony sudah cukup menjadi dasar bagi penyidik untuk mengembangkan perkara.

"Ya buat kita, terlepas daripada JC itu diterima atau tidak diterima, yang pasti kan klien kami sudah mengungkap semua nama-nama itu di dalam BAP Kejaksaan. Artinya bahwa Kejaksaan tinggal memanggil saja kan nama-nama itu, untuk menjadi pengembangannya menjadi lebih luas di dalam penyidikan yang dilakukan oleh Kejaksaan Agung," katanya.

Belakangan, media sosial diramaikan oleh beredarnya daftar 32 nama yang diklaim terkait dengan kasus korupsi MBG. Nama-nama itu mencakup pejabat pemerintah, anggota DPR, aparat penegak hukum hingga tokoh politik. Namun, kuasa hukum Sony lainnya, Elza Syarif, membantah daftar tersebut berasal dari kliennya.

"Yang 32 nama tersebut dari jaksa dan saya belum dapat info dari klien," kata Elza. (wid,ist,bbc,kcm/dya)

Kantin Sekolah Masuk Skema MBG, Solusi atau Masalah Baru?

PEMERINTAH mulai membuka peluang melibatkan kantin sekolah dalam pelaksanaan Program Makan Bergizi Gratis (MBG). Gagasan itu muncul di tengah evaluasi besar-besaran terhadap tata kelola program yang selama beberapa bulan terakhir diwarnai kasus keracunan makanan, tersendatnya operasional dapur, hingga dugaan korupsi di Badan Gizi Nasional (BGN).

Menteri Pendidikan Dasar dan Menengah Abdul Mu'ti memastikan program MBG tetap dilanjutkan meski menghadapi berbagai persoalan dalam pelaksanaannya. Berdasarkan data pemerintah, tingkat penerimaan program tersebut masih cukup tinggi di kalangan siswa.

"Jumlah murid yang menerima MBG itu sekitar 43,4 juta dari total 53,5 juta murid di Indonesia atau sekitar 80,94 persen. Sebagian besar mengharapkan program ini tetap dilanjutkan," kata Mu'ti saat kunjungan kerja di Kudus, Jawa Tengah, Sabtu (13/6).

Menurut Mu'ti, data penerima manfaat kini telah terintegrasi dengan Data Pokok Pendidikan (Dapodik). Dengan sistem tersebut, pemerintah mengklaim memiliki informasi yang lebih akurat mengenai identitas, alamat, hingga sekolah para penerima manfaat.

Integrasi data itu menjadi dasar pemerintah untuk menyusun skema distribusi yang lebih selektif. Ke

depan, tidak semua sekolah akan otomatis menerima program MBG. Sekolah yang dianggap memiliki tingkat kebutuhan lebih rendah dapat dikeluarkan dari daftar penerima, sementara sekolah dengan siswa yang dinilai lebih membutuhkan akan menjadi prioritas.

Selain perubahan sasaran penerima, pemerintah juga mulai mempertimbangkan perubahan model penyediaan makanan. Jika selama ini distribusi dilakukan melalui Satuan Pelayanan Pemenuhan Gizi (SPPG), pemerintah membuka kemungkinan sebagian layanan dijalankan langsung oleh dapur atau kantin sekolah dengan pengawasan BGN.

Skema tersebut dinilai dapat memperpendek rantai distribusi makanan sekaligus mendekatkan proses penyediaan pangan kepada siswa penerima manfaat. Namun gagasan ini juga memunculkan pertanyaan baru mengenai kesiapan sekolah menjalankan fungsi yang selama ini ditangani dapur MBG.

Mu'ti menegaskan sejumlah kasus keracunan yang terjadi dalam program MBG tidak seharusnya menjadi alasan untuk menghentikan program secara keseluruhan. Menurut dia, evaluasi seharusnya difokuskan pada penyedia makanan yang bermasalah.

"Kalau ada keracunan, yang dihentikan adalah dapur yang tidak benar untuk dievaluasi, sedangkan SPPG yang baik tetap dilanjutkan.

Bahkan, dapur yang tidak memenuhi standar bisa dicabut izin operasionalnya," ujarnya.

Ia menilai MBG merupakan bagian dari strategi pemerintah membangun kualitas sumber daya manusia sejak usia sekolah. Karena itu, program tersebut tidak hanya berkaitan dengan pendidikan, tetapi juga kesehatan anak.

"Generasi ini harus dibangun baik akademiknya maupun fisiknya. Fisik dibangun melalui MBG, sehingga anak-anak Indonesia dapat tumbuh sehat dan siap bersaing di masa depan," kata Mu'ti.

Terpisah, Pendiri Center for Indonesia's Strategic Development Initiatives (CISDI), Diah Saminarsih, menilai pendekatan tersebut tidak bisa diterapkan secara seragam, terutama di daerah tertinggal, terdepan, dan terluar (3T).

Menurut Diah, pelaksanaan MBG di wilayah 3T memang membutuhkan skema yang lebih fleksibel dan disesuaikan dengan kondisi masing-masing daerah. "Tidak bisa satu model diterapkan seragam untuk seluruh daerah 3T," kata dia.

Diah menilai pemerintah perlu mempertimbangkan kombinasi antara dapur berbasis sekolah dan dapur sentral. Pilihan model, menurut dia, seharusnya didasarkan pada studi kelayakan dan kondisi lapangan, bukan ditetapkan secara seragam dari pusat. (wid,ist,bbc/dya)



KETUA DPRD SURABAYA: MUSRENBANG HARUS JADI DASAR PEMBANGUNAN BERKELANJUTAN

SURABAYA - Ketua DPRD Kota Surabaya Syaifuddin Zuhri meminta Musyawarah Perencanaan Pembangunan (Musrenbang) tidak sekadar menjadi agenda rutin tahunan. Menurut dia, forum tersebut harus menjadi fondasi dalam merumuskan solusi atas berbagai persoalan kota secara tuntas dan berkelanjutan.

Syaifuddin menekankan pembangunan tidak boleh lagi dilakukan dengan pola tambal sulam yang hanya menyelesaikan masalah sesaat. Ia mengingatkan setiap program yang dirancang melalui Musrenbang harus mampu menjawab akar persoalan dan memberikan dampak jangka panjang bagi masyarakat.

Menurut legislator yang akrab disapa Kaji Ipuk itu, perencanaan pembangunan yang baik harus diawali dengan pemetaan masalah secara menyeluruh dan didukung kajian yang matang. Dengan demikian, setiap program yang dihasilkan melalui Musrenbang benar-benar menjawab kebutuhan masyarakat dan memiliki dampak jangka panjang.

"Jangan sampai anggaran besar dikeluarkan setiap tahun, tetapi problem yang sama terus berulang. Kalau hanya menyelesaikan gejala tanpa memahami akar persoalannya, maka pembangunan tidak akan pernah selesai," ujarnya, Minggu (14/6/2026).

Ia mencontohkan persoalan banjir yang selama ini menjadi salah satu tantangan utama Kota Surabaya. Menurutnya, penanganan banjir tidak cukup dilakukan melalui pembangunan saluran secara parsial, tetapi harus didasarkan pada perencanaan drainase yang terintegrasi dari tingkat kampung hingga skala kota.

"Kalau bicara banjir, harus ada masterplan drainase yang jelas. Kita harus tahu aliran air dari mana, hambatannya di mana, dan muaranya ke mana. Jangan sampai membangun saluran di satu titik, tetapi ternyata justru memindahkan masalah ke wilayah lain," katanya.

Kaji Ipuk menilai Musrenbang semestinya menjadi forum untuk mengidentifikasi persoalan secara komprehensif sebelum menentukan

bentuk intervensi pembangunan. Dengan kajian yang tepat, pemerintah dapat menghindari pembangunan yang tidak tepat sasaran maupun pengulangan pekerjaan yang sama pada tahun-tahun berikutnya.

Menurutnya, keterbatasan anggaran tidak boleh menjadi alasan untuk tidak memiliki perencanaan yang matang. Jika pelaksanaan belum bisa dilakukan sekaligus, setidaknya pemerintah telah memiliki peta jalan yang jelas sebagai arah pembangunan jangka panjang.

"Kalau saat ini kemampuan anggaran belum cukup untuk menyelesaikan semuanya sekaligus, minimal pemerintah sudah menyiapkan kajian dan peta jalan penyelesaiannya. Sehingga pembangunan tahun berikutnya tinggal mengikuti arah yang sudah disusun," jelasnya.

Ia menuturkan keberhasilan pembangunan tidak hanya diukur dari kualitas fisik maupun besarnya anggaran yang dikeluarkan, tetapi sejauh mana pembangunan tersebut mampu memberikan manfaat nyata dan menyelesaikan persoalan masyarakat.

"Percuma spesifikasi bangunannya bagus, kualitas materialnya tinggi, tetapi penempatannya tidak tepat dan tidak menyelesaikan masalah. Yang terpenting adalah manfaatnya bagi masyarakat," tegas politisi Fraksi PDI Perjuangan tersebut.

Apresiasi Upaya Pemkot

Kaji Ipuk mengapresiasi berbagai upaya Pemerintah Kota Surabaya dalam mengurangi titik-titik

banjir melalui pembangunan drainase dan normalisasi saluran. Namun, ia menilai langkah tersebut perlu terus diperkuat melalui pendekatan yang lebih sistematis dan terintegrasi.

Selain persoalan banjir, ia juga menyoroti pentingnya pemerataan pembangunan di seluruh wilayah kota. Menurutnya, pembangunan harus menghadirkan rasa keadilan dan tidak hanya terkonsentrasi pada kawasan tertentu.

"Pembangunan harus menghadirkan rasa keadilan. Jangan sampai ada kawasan yang terus dipercantik, sementara kawasan lain belum mendapatkan fasilitas dasar yang sama," ujarnya.

Salah satu contoh yang disampaikan adalah penyediaan jalur pedestrian yang aman dan ramah bagi pejalan kaki maupun penyandang disabilitas. Menurutnya, fasilitas publik semacam itu merupakan hak seluruh warga sehingga harus tersedia secara merata di berbagai wilayah Surabaya.

"Kita ingin pembangunan yang dirasakan seluruh warga. Jangan hanya fokus mempercantik titik tertentu, tetapi pastikan semua kawasan mendapatkan perhatian yang sama sesuai kebutuhannya," katanya.

Ia mengungkapkan semangat membangun kota dari kampung harus tetap menjadi roh dalam setiap proses Musrenbang. Sebab, berbagai persoalan perkotaan pada dasarnya berawal dari lingkungan terkecil yang membutuhkan perhatian dan solusi yang tepat.

Karena itu, Kaji Ipuk berharap Musrenbang tidak sekadar menghasilkan daftar usulan tahunan, melainkan menjadi fondasi pembangunan jangka panjang yang mampu menyelesaikan persoalan kota secara tuntas, terukur, dan berkeadilan.

"Musrenbang harus menjadi alat untuk merancang masa depan kota. Ketika perencanaan dilakukan dengan benar, maka pembangunan tidak lagi sekadar menambal masalah, tetapi benar-benar menyelesaikannya," pungkasnya. (Adv,Ama/Dya)



Percuma spesifikasi bangunannya bagus, kualitas materialnya tinggi, tetapi penempatannya tidak tepat dan tidak menyelesaikan masalah. Yang terpenting adalah manfaatnya bagi masyarakat."

SYAIFUDDIN ZUHRI
Ketua DPRD Kota Surabaya